



RAPPORT D'EXPLOITATION CENTRE AQUATIQUE CANAL-FORÊT EXERCICE 2022



I. LA DESCRIPTION DE L'EQUIPEMENT

a. Présentation de l'équipement

Le centre aquatique est composé des équipements suivants :

- Un Bassin Sportif de 25 mètres comprenant 5 lignes d'eau ;
- Un Bassin Ludique d'apprentissage et de loisirs ;
- Deux espaces de jeux (plages ludiques) : un intérieur et un extérieur ;
- Un espace bien-être comprenant un sauna, un hammam et plusieurs douches massantes ;
- Des annexes fonctionnelles nécessaires à la gestion de l'équipement (infirmerie, locaux de stockage...) et des locaux techniques (chaufferie...);
- Des espaces d'accueil centraux comprenant un accueil spacieux ainsi qu'une salle de réunion ;
- Une zone administrative et de services au sein de laquelle sont regroupés les locaux permettant l'administration générale du complexe (bureaux, cuisine et espace détente pour le personnel) ;
- Des espaces extérieurs et de stationnement.



b. Capacité d'ouverture de l'équipement

En 2022, le nombre de jours d'ouverture de l'établissement était de **337** soit une amplitude d'ouverture de **3 521 heures** dont environ 1 824 heures d'ouverture grand public sur l'année.

Au cours de l'année, l'équipement a été fermé sur les périodes suivantes :

- Du 2 au 11 septembre (Formations du personnel) ;
- Le 30 octobre (Problème technique) ;
- Du 19 décembre au 3 janvier 2023 (Arrêt technique pour vidange et opérations de nettoyage).

Le centre aquatique a été ouvert sur l'ensemble des jours fériés à l'exception du 1^{er} mai.

Accusé de réception en préfecture
044-244400453-20230628-2023-06-17-DE
Date de réception préfecture : 30/06/2023

c. Organisation du service

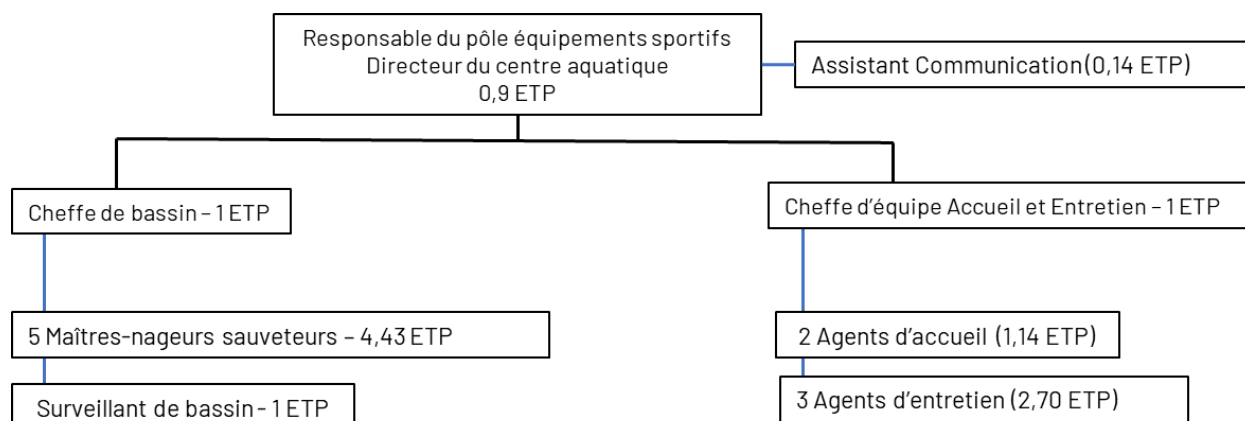

L'équipe du centre aquatique comprend 14 agents équivalant à 12,31 ETP. L'ensemble des agents est annualisé afin de répondre aux contraintes de l'activité (périodes scolaires et de vacances, travail le week-end, horaires étendus). L'annualisation respecte la durée annuelle légale de travail soit 1607h (1600h+7h pour la journée de solidarité) et est proratisée en fonction des temps de travail des agents.

II. LES ACTIVITES

a. Activités aquatiques

Plusieurs activités aquatiques sont proposées par le centre aquatique :

- **Aquagym**
- **Aquagym grand bain**
- **Aquadouce**
- **Circuit training**
- **Aquabike**

Il s'agit de séances de 45 minutes.

En 2022, pendant la période scolaire, le centre aquatique a proposé par semaine : 10 cours d'aquagym, 4 cours d'aquabike, 2 cours d'aquagym Grand bain, et 3 cours de circuit training.

Pendant les vacances scolaires, le nombre de cours est diminué. Les cours d'aquagym sont au nombre de 6 par semaine, les cours d'aquabike au nombre de 2 et un seul cours pour l'aquagym Grand bain et l'aquadouce.

L'aquadouce fait partie des nouvelles propositions de 2022. Cette activité a pour but de réaliser des mouvements très doux sollicitant toutes les parties du corps. L'aquadouce est recommandée pour les seniors, les femmes enceintes ainsi que les personnes souffrant de pathologies ou en rééducation.

ANNEE 2022							
ACTIVITÉS	Nbre de créneaux	Nbre de places	% de remplissage	Nbre d'heures	Coût	Recettes	Reste à charge
AQUAGYM	450	11250	71%	337,5	130 944,00 €	27 080,50 €	103 863,50 €
AQUABIKE	152	1672	68%	114			
CIRCUIT TRAINING	87	1740	33%	65,25			
AQUADOUCE	15	375	57%	11,25			
TOTAL	704			528			

On constate que l'équipe des maîtres-nageurs a dispensé 528 heures d'activités au cours de l'année 2022. L'aquagym reste l'activité principale (337,50 heures), plébiscitée par les usagers avec un taux de remplissage des séances de 71%. Les recettes dédiées sont de 27 080,50 € cette année. Il est également nécessaire de prendre en compte une partie des recettes provenant des abonnements PREMIUM+ qui permettent d'avoir accès à ces activités. Considérant que le coût d'une heure d'ouverture équivaut à 248 €, le coût total de ce type d'activités est approximativement de 130k€.

b. Ecole de natation

Dans le cadre de l'école de natation créée par le centre aquatique, les cours sont organisés par groupes de niveaux. Pour les enfants, les séances se déroulent principalement le mercredi (19 séances par mercredi). Deux séances par jour sont dispensées sur les autres jours, sauf le samedi matin, un seul cours se déroule à 11H30. Le taux de remplissage est de 94 %.

Concernant les cours de natation pour adultes, il existe 7 cours, le taux de remplissage est de 57 %.

Les cours de natation ne sont dispensés que pendant la période scolaire.

ECOLE DE NATATION ENFANTS					
COURS	NBR CRENEAUX PAR SEMAINE	NBR PLACES PAR CRENEAU	NBR DE PLACES TOTAL	NBRS D'INSCRITS TOTAL	VOLUMES HORAIRES PAR SEMAINE
INITIATION	5	6	30	28	3,75
APPRENTISSAGE / +	10	8	80	80	7,5
PERFECTIONNEMENT	7	10	70	68	5,25
NAGE SPORTIVE	6	12	72	61	4,5
TOTAL ENFANTS	28	36	252	237	21 heures

ECOLE DE NATATION ADULTES					
COURS	NBR CRENEAUX PAR SEMAINE	NBR PLACES PAR CRENEAU	NBR DE PLACES TOTAL	NBRS D'INSCRITS TOTAL	VOLUMES HORAIRES PAR SEMAINE
AQUAPHOBIE	1	6	6	1	45 minutes
APPRENTISSAGE	2	8	16	10	1h30
PERFECTIONNEMENT	2	10	20	8	1h30
NAGE SPORTIVE	2	12	24	19	1h30
TOTAL ADULTES	7	36	66	38	5 heures 15

Accusé de réception en préfecture
044-244400453-20230628-2023-06-17-DE
Date de réception préfecture : 30/06/2023

L'école de natation génère une recette de 58 820,25 € en 2022, dont 35 846,46 € provient des usagers du Pays de Blain et 22 974,20 € des usagers hors territoire intercommunal.

Les enfants représentent 85 % des inscrits dans le cadre de l'école de natation soit 48 763,40 € de recettes.

c. L'accueil « Grand public »

L'ouverture publique comprend la mise à disposition des bassins sportif et ludique aux usagers ainsi que l'espace bien-être.

L'amplitude d'ouverture varie en fonction des périodes scolaires et de vacances.

Pour l'année 2022, le tableau ci-dessous synthétise les différentes amplitudes d'ouverture par semaine :

	PERIODES SCOLAIRES	VACANCES SCOLAIRES
BASSIN SPORTIF	38H15	37H30
BASSIN LUDIQUE	26H45	32H15
ESPACE BALNEO	38H15	37H50

En 2022, en termes de fréquentation, l'espace aquatique comprenant, les deux bassins, est plus importante sur la période estivale, atteignant un pic de fréquentation en août à environ 2 800 personnes soit une fréquentation journalière moyenne de 90 personnes. (cf tableau ci-dessous)

Fréquentation	Janvier	Février	Mars	Avril	Mai	Juin
Espace bien-être	95	72	73	88	163	63
Espace aquatique	1759	1863	2119	2215	2151	2248

Juillet	Août	Septembre	Octobre	Novembre	Décembre	TOTAL
77	81	55	85	114	54	1020
2620	2800	1128	1610	1727	669	22909

Les recettes générées par l'espace Bien-être est de 6 850,50 € en 2022. La fréquentation reste faible, elle est également liée aux dysfonctionnements constants rencontrés sur le matériel dédié (saunas et hammam).

En ce qui concerne la fréquentation des bassins, les recettes représentent un montant de 62 525,90 € dont 35 % proviennent de la carte 10 heures. Les entrées unitaires restent la recette principale et représentent 25 948 € soit 41 % des produits liés à l'ouverture publique.

d. Natation scolaire

Dans le cadre de la natation scolaire pour les primaires, des cours sont dispensés aux classes de GS/CP jusqu'au CM2.

Un projet pédagogique spécifique a été mis en place pour accompagner les enseignements.

Communes	Ecoles publiques/privées	Nb de classes	Séances Période 2 (2021-2022)	Séances Période 3 (2021-2022)	Séances Période 1 (2022-2023)	Total séances natation Année 2022
BLAIN	A. France	12	28	18	48	94
	A. Chedid	4	18	22	0	40
	Saint-Laurent	8	9	20	32	61
	Saint-Philomène (St-Omer)	2	9	10	0	19
	Notre-Dame (St-Emilien)	3	0	22	8	30
BOUVRON	Felix Leclerc	6	16	9	16	41
	Saint-Sauveur	2	9	10	0	19
LE GAVRE	Charles Perron	2	18	0	0	18
	Saint-Pierre	1	9	0	0	9
LA CHEVALLERAI	Ecol'Eau	5	9	22	16	47
	Saint-Aubin	3	0	22	8	30
TOTAL		48	125	155	128	408

Au cours de l'année 2022, 48 classes ont été accueillies. Cela représente plus de 400 séances sur l'ensemble de l'année. Les maîtres-nageurs ont un rôle pédagogique et dispensent avec les instituteurs-rices les cours de natation.

Les séances pour les primaires représentent une recette de 20 400 € pour le centre aquatique soit 50 € la ligne d'eau. Les séances sont payées par les communes-membres de Pays de Blain Communauté.

Le reste à charge est financé par l'intercommunalité soit 80 784 € (sur la base d'un coût moyen horaire de 248 €).

Pour les secondaires, les maîtres-nageurs ne dispensent pas de cours et sont donc en surveillance des activités menées par les professeurs d'EPS. Un planning annuel est travaillé avec les professeurs d'EPS pour permettre à l'ensemble des collèges et lycées de Blain de venir à la piscine.

La natation scolaire pour les secondaires représente une recette de 7 141,50 €.

e. Accueil « autres groupes »

1. Amicale des Nageurs du Pays de Blain (ANPB)

Le club de natation ANBP a pour objectif de promouvoir la natation en compétition et comprend 103 adhérents. Depuis la reprise en régie, les créneaux réservés au club ne sont plus partagés avec le grand public. Celui-ci a pu disposer au cours de l'année 2022 des créneaux suivants :

HORAIRES DU CLUB EN PERIODE SCOLAIRE						
LUNDI	MARDI	MERCREDI	JEUDI	VENDREDI	SAMEDI	VOLUME HORAIRES
19H45/21H	19H45/21H	15H>16H 19h45>21h		19H45>21H	9H>11H30	8 HEURES ET 30 MINUTES

Accusé de réception en préfecture
044-244400453-20230628-2023-06-17-DE
Date de réception préfecture : 30/06/2023

Le centre aquatique enregistre environ 133 passages de nageurs adhérents du club par semaine. Le coût de la mise à disposition gratuite est d'environ 42 500 € (5 lignes d'eau sur 5 créneaux par semaine sur 34 semaines environ).

2. Créneaux « Autres structures/associations »

Le centre aquatique accueille également d'autres structures associatives et/ou médicales sur des créneaux dédiés. En 2022, 1 101 personnes ont été accueillies à la piscine, ce qui a généré une recette d'environ 9 500 €. La demande sur ce type de créneaux est croissante.

f. Animations thématiques et stages de natation

1. Animations thématiques

Le centre aquatique propose un certain nombre d'animations au cours de l'année pour différents publics. En 2022, l'équipe de la piscine a organisé 9 événements en dehors des stages de natation.

Des événements en après-midi ont été organisés pour les enfants et les familles sur des temps-forts (Chandeleur, Carnaval, Pâques et Halloween). Sur l'animation de Pâques 2022, la fréquentation était de 246 personnes, et pour celle d'Halloween, elle était d'environ 120 personnes. Les taux de fréquentation sont supérieurs au taux de fréquentation du dimanche ou de la période estivale.

Des événements réservés aux adultes ont aussi été proposés comme la soirée Zen, intégrant des prestataires extérieurs pour la réalisation de massages, la soirée Tropicool permettant de créer une autre ambiance et de pouvoir faire venir de nouveaux publics. Ces événements permettent d'accueillir un public entre 50 et 90 personnes. La fréquentation pourrait être améliorée sur ce type de soirées.

Période	Date	Evènement	Cible
Février	16/02/2022	Chandeleur Party	Familles
Février	7/02 au 18/02	Stages natation	Enfants à partir de 5 ans
Mars	05-mars	Animation carnaval	Familles
Mars	24/03/2022 - 18h à 21h	Soirée Zen	Adultes
Avril	13/04/2022	Animation Pâques	Familles
Juin	27/06 au 01/07 (Report d'avril)	Stages natation	Enfants à partir de 5 ans
Mai	19/05/2022	Soirée Tropicool	Adultes
Juin	29/06/2022	Fête de l'école de nage	Enfants/familles
Octobre	28/10 au 06/11	Stages natation	Enfants à partir de 5 ans
Novembre	02-nov	Halloween	Familles
Décembre	08/12/2022 - 18h à 21h	Soirée Zen	Adultes
Décembre	05/12/2022 au 19/12/2022	Concours de dessin	Enfants & ados



2. Stages de natation

Des stages de natation sont proposés durant les vacances scolaires et viennent en complément des cours de natation dispensés dans le cadre scolaire. Le stage est composé de 5 séances, une par jour sur le même créneau toute la semaine. Le coût du stage est de 50 € pour les habitants du Pays de Blain et de 60 € pour les habitants hors Pays de Blain.

	STAGES FEVRIER 2022		STAGES JUIN 2022		STAGES JUILLET 2022		STAGES AOÛT 2022		STAGES TOUSSAINT 2022	
	Places	Inscrits	Places	Inscrits	Places	Inscrits	Places	Inscrits	Places	Inscrits
Apprentissage +	16	15	8	6	24	16	32	23	16	15
Perfectionnement	20	11			30	16	10	4	20	13
Nage sportive	24	7								
Apprentissage	16	16	16	16	40	29	24	16	33	30
TOTAL	76	49	24	22	94	61	66	43	69	58

Il peut être constaté que les stages d'apprentissage et d'apprentissage + sont bien fréquentés notamment sur les petites vacances (80 % de taux de fréquentation sur l'année). Le stage de Nage sportive a été arrêté en début d'année au regard du niveau de fréquentation sur les périodes de fin d'année 2021 et début d'année 2022. Enfin la fréquentation du stage de perfectionnement est de 55 %.

Les recettes générées par les stages de natation sont d'un montant de 15 680€ pour 2022.

III. LA FREQUENTATION SUR L'ANNEE

La fréquentation est de 66 804 entrées sur l'année 2022 et représente 4 passages par an et par habitant. En comparaison, la moyenne de fréquentation du centre aquatique était d'environ de 4.5 passages avant la crise sanitaire liée à la COVID 19 (soit environ 73 000 entrées). L'équipement doit pouvoir atteindre un taux de pratique de 5 et 6 visites par an et par habitat du bassin de population. A ce jour, le taux de fréquentation reste trop faible.

Fréquentation	Janvier	Février	Mars	Avril	Mai	Juin	Juillet	Août	Septembre	Octobre	Novembre	Décembre	TOTAL
Cours de natation (Enfants et Adultes)	835	419	1013	433	855	228	0	0	779	790	852	509	6713
Stages de natation	0	227	0	265	0	94	325	159	0	151	102	0	1323
Activités aqua.	317	232	329	239	327	277	130	161	238	271	310	185	3016
Espace bien-être	95	72	73	88	163	63	77	81	55	85	114	54	1020
Espace aquatique	1759	1863	2119	2215	2151	2248	2620	2800	1128	1610	1727	669	22909
Club	556	316	600	361	585	422	19	0	410	498	631	331	4729
Centres de loisirs	0	0	0	21	0	50	320	216	0	0	70	0	677
Associations (ESAT/IME...)	41	150	137	72	17	155	39	26	108	155	132	69	1101
Abonnements (PREMIUM et PREMIUM +)	642	552	718	598	674	663	586	525	433	512	539	304	6746
Scolaires (Lycées, collèges et primaires)	673	501	3309	1335	2447	2133	46	0	2339	2143	2345	1299	18570
TOTAL	4918	4332	8298	5627	7219	6333	4162	3968	5490	6215	6822	3420	66804

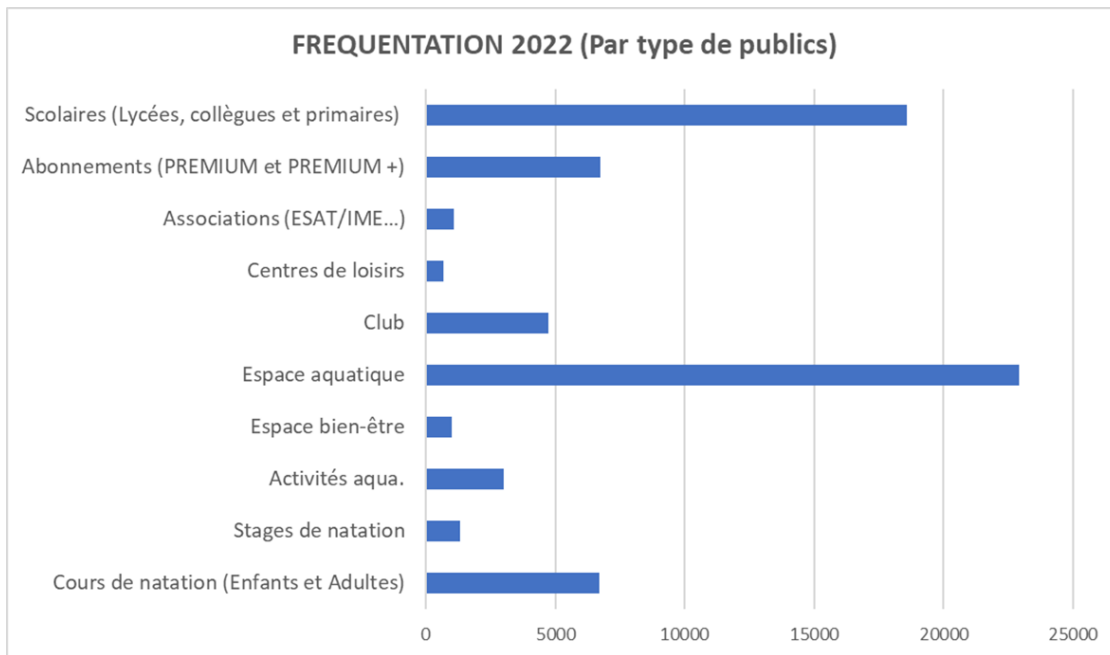

Les publics fréquentant plus fortement le centre aquatique sont les scolaires, les enfants de l'école de natation, le grand public ainsi que les abonnés dans une moindre proportion.

IV. LES CHARGES D'EXPLOITATION

a. Energies et Eau (20% des charges)

1. Electricité

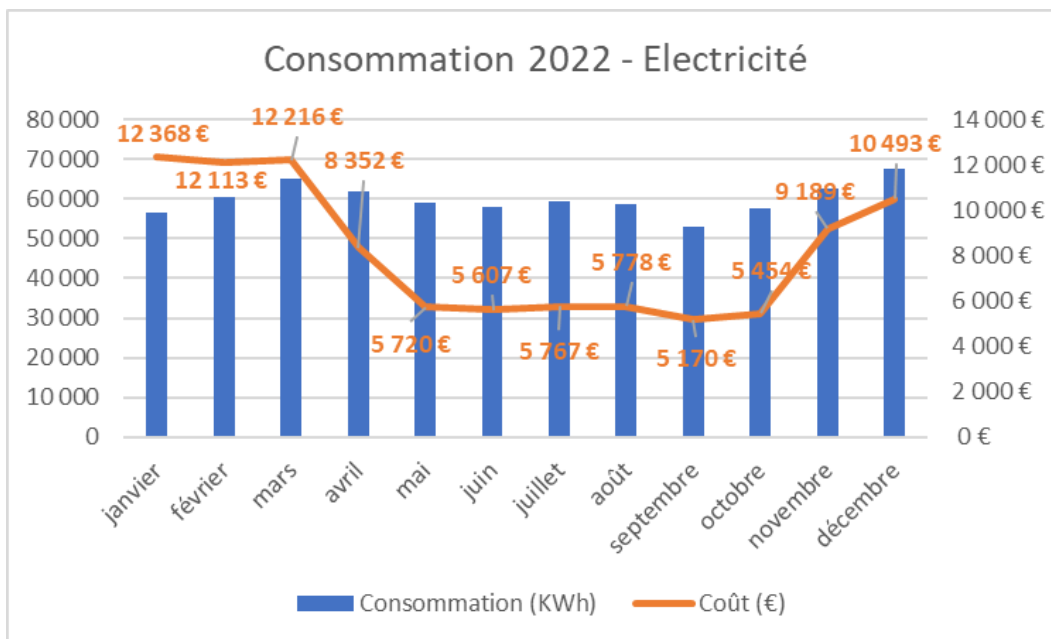

La consommation électrique reste constante par rapport aux données communiquées par PRESTALIS sur les années antérieures. Un changement de l'éclairage est intervenu en fin d'année 2022 ainsi que le fonctionnement amélioré de la CTA ajusté aux horaires d'ouverture du centre aquatique va permettre de faire diminuer la consommation d'électricité. Les premières données communiquées pour le début d'année 2023 permettent d'annoncer des baisses de consommation de l'ordre de 25 %.

2. Chauffage

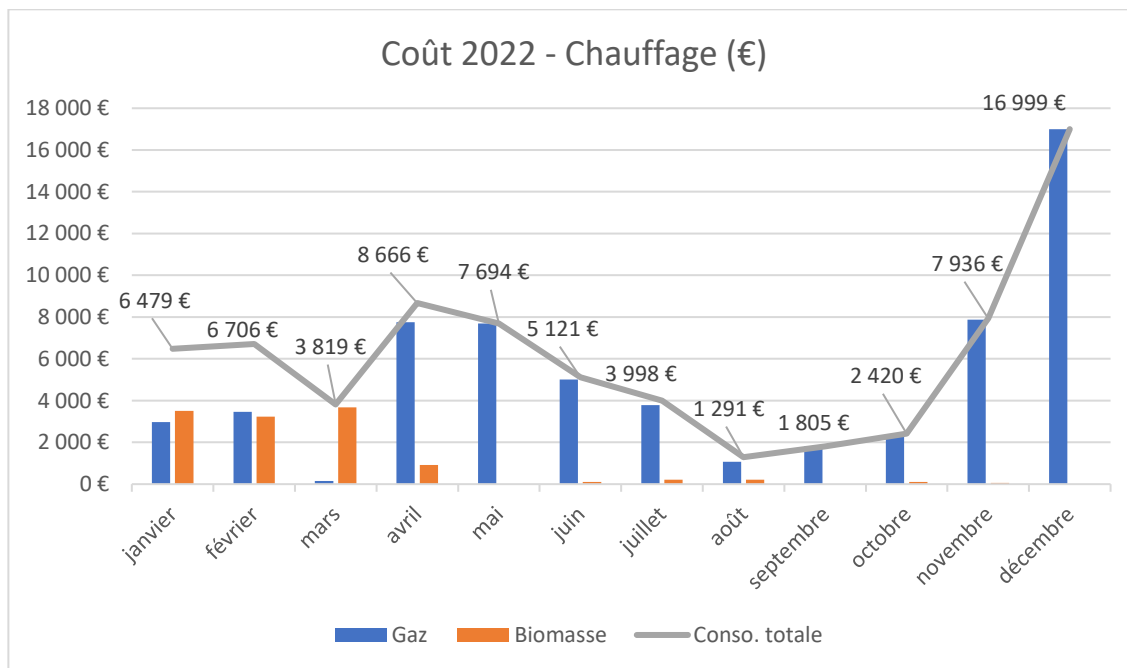
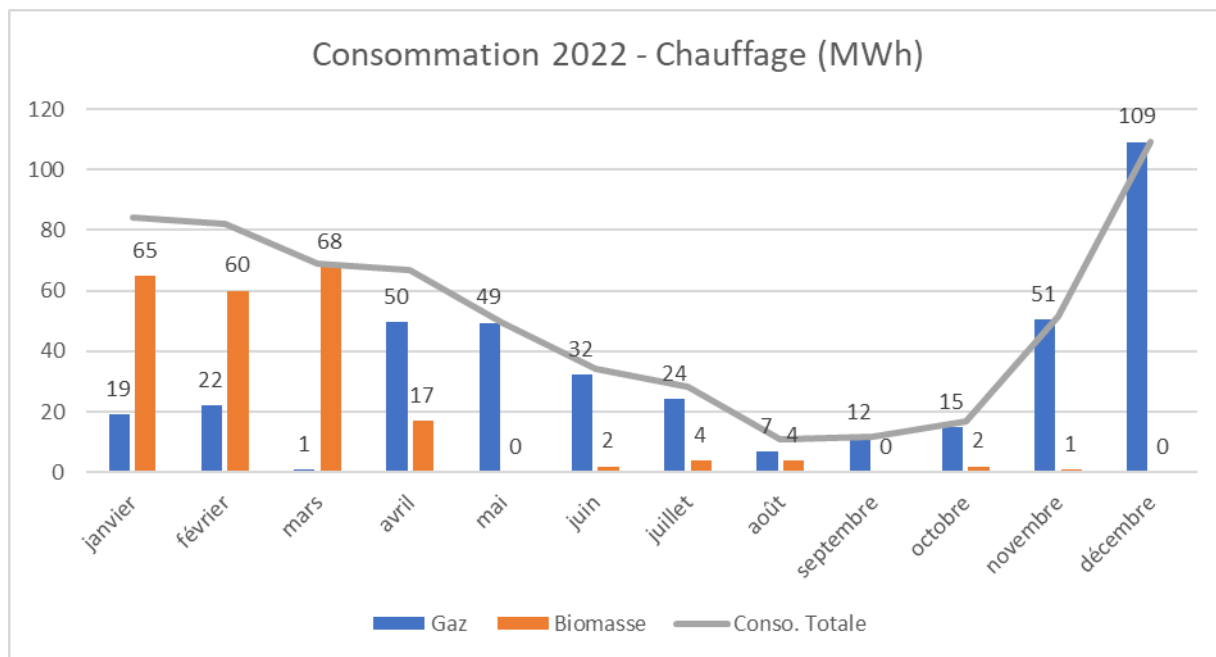

Accusé de réception en préfecture
 044-244400453-20230628-2023-06-17-DE
 Date de réception préfecture : 30/06/2023

On constate clairement que la biomasse a un coût moindre au regard du coût du gaz. En comparaison, le mois de mars, où seule la biomasse a été utilisée, la consommation a été de 68 MWh pour un cout de 3 819 €, la consommation du mois de novembre uniquement sur le gaz s'élève à 51 MWh pour un coût de 7 936 €. L'utilisation de la chaudière bois doit être une priorité. Cependant, celle-ci subit des pannes régulières. Un dysfonctionnement depuis le début de l'ouverture persiste, des problèmes de conception et de dimensionnement sont à l'origine des désordres constatés.

3. Eau

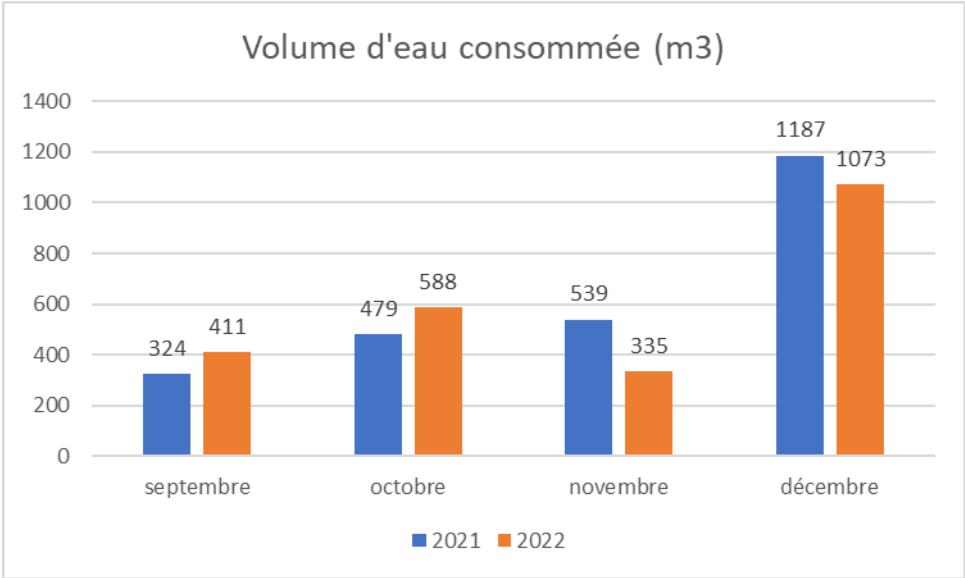
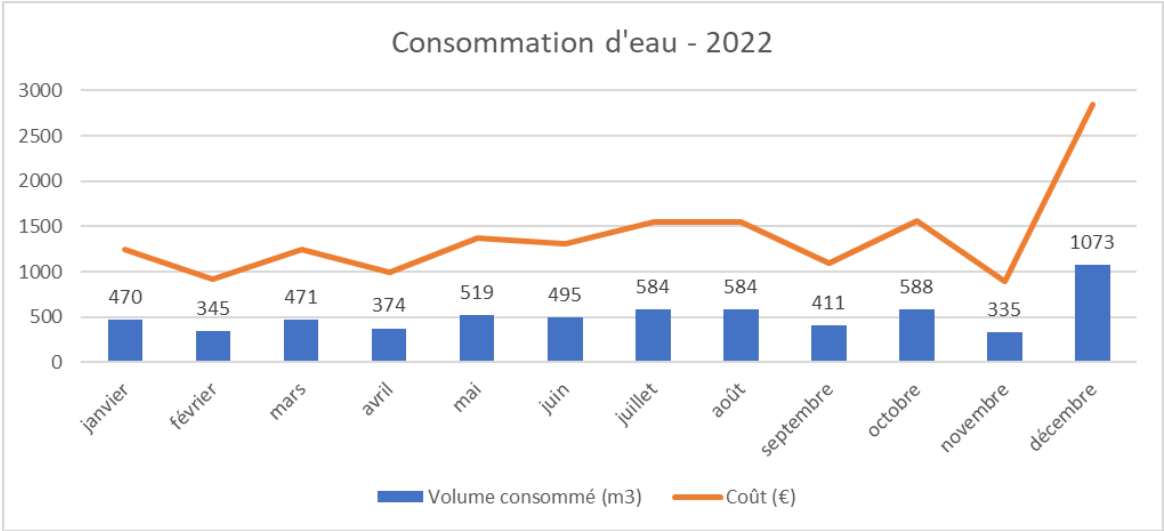

b. Récapitulatif des charges d'exploitation

CHARGES D'EXPLOITATION	2022
Eau	16 239,26 €
Energie (gaz, électricité)	160 132,78 €
Animations	3 931,80 €
Produits d'entretien/traitement et petits équipements	17 987,14 €
Vêtements de travail	1 990,72 €
Fournitures administratives	398,06 €
Entretien et réparations	19 667,17 €
Maintenance installations techniques (P1, P2)	96 622,74 €
Autres maintenances	10 989,44 €
Assurances	3 144,41 €
Formations	2 013,64 €
Honoraires	690,92 €
Analyses d'eau	2 927,46 €
Communication	1 665,00 €
Frais d'affranchissement	410,57 €
Frais de télécommunication et informatique	1 508,63 €
Impôts (taxe foncière)	14 090,00 €
CHARGES DE PERSONNEL	517 953,88 €
TOTAL	872 363,62 €

Il peut être constaté que les charges de personnel représentent 59 % des dépenses liées à l'exploitation de l'équipement. Par ailleurs, l'entretien de l'équipement, le traitement de l'eau et les fluides représentent le deuxième poste de dépenses soit 35 % (environ 310k €).

La masse salariale a été renforcée par rapport à la DSP gérée par la société PRESTALIS. En 2019, le nombre de maîtres-nageurs était de 3,4 ETP alors que le contrat mentionnait 5,4 ETP. Actuellement, le taux d'encadrement et d'enseignement a été augmenté afin de correspondre à ce nombre d'ETP. Par rapport à la masse salariale estimée dans le cadre du contrat, celle-ci a été augmentée de 19 %.

Pays de Blain Communauté a pu réduire la consommation d'eau et le coût y afférent lors de la reprise en régie permettant de faire des économies sur ce poste, pour autant la consommation d'énergie a fortement augmenté du fait de l'évolution de leur prix.

V. LES PRODUITS D'EXPLOITATION

a. Recettes issues de la régie de recettes

Les recettes issues de la vente de produits constituent 27 % des produits d'exploitation et représentent un montant de 227 520.43 €.

Les tableaux ci-joint détaillent les produits encaissés dans le cadre de la régie de recettes, et constituent la majorité des recettes liées à la vente de produits :

RECETTES DE LA REGIE - ANNEE 2022					
PRODUITS		Nombre	Montant		
ABONNEMENTS			ESPACE BIEN-ETRE		
Premium Annuel	5	1 620,00 €	Entrée Bien-être	250	1 278,00 €
Premium + Annuel	5	2 646,00 €	Entrée Bien-être + Piscine	447	3 292,20 €
Premium mensuel	86	2 002,00 €	10 Entrées Bien-être	24	1 267,70 €
Premium + Mensuel	450	19 076,14 €	10 Entrées Bien-être + Piscine	18	1 012,60 €
Sous total		25 344,14 €	Sous total		6 850,50 €
ACTIVITES AQUATIQUES			ESPACES LUDIQUES		
Activité découverte	853	4 569,20 €	Brevet 25 m	154	306,00 €
10 Activités	189	15 699,40 €	Entrée -4 ans	860	- €
30 Activités	29	7 299,20 €	Entrée 4-15 ans	3043	9 382,20 €
Stage Natation (Petites vacances 4j)	0	- €	Entrée Adulte	3831	16 565,80 €
Stage Natation (Petites vacances 5j)	303	15 680,00 €	10 Entrées Enfant	73	2 009,50 €
PASS Natation - Initiation Enfant	30	5 241,60 €	10 Entrées Adulte	131	5 583,20 €
PASS Natation - Apprentissage Enfant	102	18 605,20 €	Carte 10H	879	21 896,00 €
PASS Natation - Nage sportive Enfant	60	10 297,40 €	Carte Famille	230	2 966,40 €
PASS Natation - Perfectionnement Enfant	83	14 619,20 €	Entrée Soirée Adulte	126	679,00 €
PASS Natation - Apprentissage Adulte	6	1 152,80 €	Entrée Tarif Réduit	666	2 103,00 €
PASS Natation - Perfectionnement Adulte	20	3 428,00 €	Carte 10 Ent Tarif Réduit	31	1 034,80 €
PASS Natation - Nage sportive Adulte	30	5 476,00 €	Sous total		62 525,90 €
Sous total		102 068,00 €	TOTAL		196 788,54 €

Au regard des éléments ci-dessus, il peut être fait une synthèse des recettes par type d'activités en prenant en compte le coût de chaque type d'activités :

Type d'activités	Heures d'activités	Recettes 2022	Coût estimatif par type d'activités	% de couverture des charges par les recettes
Grand public	1824	79 376,40 €	269 952,00 €	29%
Natation scolaire	408	21 234,17 €	101 184,00 €	21%
Activités	524	42 911,94 €	129 952,00 €	33%
Stages	190	15 680,00 €	47 120,00 €	33%
Cours de natation	1050	58 820,00 €	260 400,00 €	23%

On constate que les recettes générées par les différentes activités couvrent entre 21 et 33 % des charges calculées en fonction du coût de l'heure d'ouverture (248 €).

b. Récapitulatif des produits d'exploitation

PRODUITS D'EXPLOITATION	2022
Remboursement de salaires (IJ)	4 904,15 €
Autres remboursements	19 273,11 €
Natation scolaire Primaires (Payée par les communes)	21 234,17 €
Natation scolaire Secondaires	7 141,50 €
Recettes Grand public	189 657,50 €
Recettes Associations/autres structures	9 487,26 €
Subvention d'équilibre du budget général	580 000,00 €
TOTAL	831 697,69 €

Accusé de réception en préfecture
044-244400453-20230628-2023-06-17-DE
Date de réception préfecture : 30/06/2023

La subvention provenant du budget général permet d'équilibrer le budget annexe du centre aquatique. Elle représente presque 70% des produits. Il sera nécessaire de pouvoir travailler au cours de l'année 2023 sur la question de la politique tarifaire et de la réduction des charges afin de permettre de réduire progressivement ce déficit structurel.

VI. LES MOYENS DE PROMOTION ET DE COMMUNICATION

Une nouvelle charte graphique permettant d'intégrer le logo existant a été créée.

De nouveaux supports et visuels ont été déclinés (création d'une plaquette, d'affiches et de visuels pour l'écran d'accueil).

Par ailleurs, un agent du centre aquatique dispose de 5 heures par semaine pour travailler à la communication dédiée au centre aquatique (création des affiches, mise à jour du site internet et réseaux sociaux ...) en lien avec le service communication.



VII. L'ETAT DES OUVRAGES ET INVESTISSEMENTS

INVESTISSEMENTS	2022
Achat d'une structure gonflable	8 033,00 €
Achat de matériels d'entretien (autolaveuse, mono-brosse)	6 078,00 €
Logiciel de gestion des entrées	1 988,50 €
Sonorisation	7 402,00 €
Petits matériels pédagogiques	1 039,14 €
Aménagements extérieurs (portail°)	786,00 €
Changement éclairage LED	7 483,95 €
Matériels bureautiques/informatiques	1 485,90 €
TOTAL	34 296,49 €

Accusé de réception en préfecture
044-244400453-20230628-2023-06-17-DE
Date de réception préfecture : 30/06/2023

Pays de Blain Communauté a réalisé plusieurs investissements au cours de l'année 2022, notamment :

- La réparation et le renouvellement du matériel obsolète : des dysfonctionnements à la repise en régie ont contraint l'EPCI à procéder au renouvellement du matériel de sonorisation, des équipements pour le nettoyage des bassins et d'une partie du matériel pédagogique ;
- L'acquisition de nouveaux matériels pour apporter une meilleure attractivité à l'équipement par l'achat d'une structure gonflable ;
- La réalisation d'économies d'énergie par le changement progressif d'une partie de l'éclairage en LED.